

Edisi 27 | Januari 2025

IDX BELL

MONTHLY E-TABLOID



SPOTLIGHT

BURSA EFEK INDONESIA TAHUN 2025 DIBUKA DENGAN OPTIMISME



Referensi Investasi di Genggaman
Install IDX Mobile Sekarang!





Iman Rachman

Direktur Utama Bursa Efek Indonesia

Assalammu'alaikum Warrahmatullahi Wabarakatuh

Buah tomat, buah delima. Selamat Tahun Baru 2025!

Semoga tahun ini kita semua selalu sehat dan sejahtera. Dengan penuh rasa syukur dan antusiasme, kami hadirkan edisi perdana e-tabloid tahun 2025 yang mengusung tema besar: "Bursa Efek Indonesia Tahun 2025 Dibuka dengan Optimisme." Tema ini kami pilih sebagai refleksi dari semangat baru yang menyertai perjalanan pasar modal Indonesia, yang terus tumbuh dan berkembang sebagai pilar penting perekonomian nasional.

Optimisme tahun 2025 tidak terlepas dari pencapaian positif yang telah diraih pada tahun sebelumnya, mulai dari pertumbuhan kapitalisasi pasar, rata-rata nilai transaksi harian, *Net Foreign Buy*, pertumbuhan jumlah perusahaan tercatat, dan pertumbuhan jumlah investor di Indonesia. Pada hari pertama pembukaan perdagangan 2025, IHSG terpantau kembali menguat ke posisi 7.163,205. Semua ini menjadi dasar yang kokoh bagi Bursa Efek Indonesia untuk melangkah terus maju lebih jauh di tahun yang baru.

Akhir kata, kami mengucapkan terima kasih kepada seluruh pihak yang selama ini telah mendukung pasar modal Indonesia.

Selamat membaca.

Wassalammu'alaikum Warrahmatullahi Wabarakatuh

3 MARKET UPDATE

Desember 2024

5,7,10,11,12 SPOTLIGHT

Peresmian Pembukaan
Perdagangan BEI Tahun 2025

Sukses Tutup Tahun 2024,
Pertumbuhan Positif Dorong
Kepercayaan Pasar Modal
Indonesia

Kolaborasi Sampoerna, BEI,
dan IBCWE Gelar Forum WING

SRO Bekerja Sama dengan
MSCI Kenalkan Kontrak
Berjangka Indeks Asing

BEI Perkuat Regulasi
Perdagangan Efek Bersifat
Ekuitas dan Waran Terstruktur
Melalui Pembaruan Peraturan
Nomor II-A dan Nomor II-P

21 QUIZ & GIVEAWAY

Menangkan hadiah senilai
total jutaan rupiah!

Subscribe now!



<https://bit.ly/e-TabloidIDXBell>

Redaksi IDXBell:

Sekretaris Perusahaan

PT Bursa Efek Indonesia

Gedung Bursa Efek Indonesia Tower 1 Lt. 6
Jl. Jend. Sudirman Kav. 52 – 53, Jakarta 12190

e-mail: mediarelations@idx.co.id |

www.idx.co.id

IDX Market Update

30 Desember 2024



Rata-rata Frekuensi

1,1

juta transaksi

Rata-rata Volume

21,2

miliar lembar saham

Kapitalisasi Pasar

Rp12.335

triliun

Rata-rata
Nilai Transaksi

Rp13,7

triliun

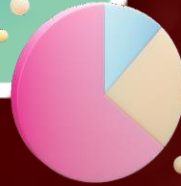

Investor
Pasar Modal

14,8

juta



943

Perusahaan
Tercatat

More IDX Data



IDX Spotlight

Desember 2024

2 Desember 2024

Kolaborasi Sampoerna, BEI, dan IBCWE Gelar Forum WING: Solusi atas Tantangan Peran Ganda Perempuan Karier

30 Desember 2024

Sukses Tutup Tahun 2024, Pertumbuhan Positif Mendorong Kepercayaan Pasar Modal Indonesia

2 Januari 2025

Peresmian Pembukaan Perdagangan BEI Tahun 2025

7 Desember 2024

BEI Perkuat Regulasi Perdagangan Efek Bersifat Ekuitas dan Waran Terstruktur Melalui Pembaruan Peraturan Nomor II-A dan Peraturan Nomor II-P

30 Desember 2024

Pertegas Peran sebagai Penyelenggara Perdagangan Derivatif Keuangan di Indonesia, SRO Bekerja Sama dengan MSCI Kenalkan Kontrak Berjangka Indeks Asing (KBIA)



Peresmian Pembukaan Perdagangan BEI Tahun 2025

Pada Kamis (2/1), Menteri Keuangan Republik Indonesia Sri Mulyani Indrawati, bersama dengan Gubernur Bank Indonesia Perry Warjiyo, Ketua Dewan Komisioner Otoritas Jasa Keuangan (OJK) Mahendra Siregar, Kepala Eksekutif Pengawas Pasar Modal, Keuangan Derivatif, dan Bursa Karbon OJK Inarno Djajadi, serta Direktur Utama Bursa Efek Indonesia (BEI) Iman Rachman, secara resmi membuka perdagangan untuk tahun 2025 di Main Hall BEI.

Dalam sambutannya, Sri Mulyani menyampaikan bahwa Pemerintah akan mendukung upaya pengembangan dan penguatan pasar modal Indonesia, seperti program untuk pendalaman pasar melalui edukasi dan peningkatan literasi masyarakat.

Sri Mulyani juga menyampaikan dukungan pemerintah untuk pasar modal Indonesia diantaranya melalui penyempurnaan kerangka pengaturan di sektor keuangan dan penyelesaian produk turunan Undang-Undang (UU) Nomor 4 Tahun 2023 tentang Pengembangan dan Penguatan Sektor Keuangan (UU P2SK) dan implementasi pajak karbon serta regulasi batas emisi sektoral untuk mendorong pengembangan bursa karbon.

Saksikan di sini:



[Peresmian Pembukaan
Perdagangan BEI
Tahun 2025](#)



Inisiatif Strategis BEI

Menghadapi Tahun 2025

RERATA NILAI TRANSAKSI SAHAM



Rp13,5 triliun/hari

PENCATATAN EFEK BARU



407 Efek Baru (66 Saham,
dan sisanya EBUS, Waran
Terstruktur, KIK)

INVESTOR BARU



2.000.000
Investor Baru

UPCOMING!

Implementasi
Intraday Short
Selling (IDSS)

Pembaruan Sistem
Perdagangan &
Pengawasan (PSPP)

Pembaruan Sistem
Perdagangan (PSP)
Surat Utang

Implementasi
Sistem
Penyelenggara
Pasar Alternatif
(SPPA) Repo

Pengembangan
Liquidity Provider
Saham

Pengembangan
Derivatif Keuangan
UU P2SK melalui
Kontrak Berjangka
Indeks Asing (KBIA)

Implementasi
Non-Cancellation
Periode

Peluncuran
Exchange-Traded
Fund (ETF) Emas



Selengkapnya:
[Inisiatif Strategi BEI
Menghadapi Tahun 2025](#)



Sukses Tutup Tahun 2024, Pertumbuhan Positif Dorong Kepercayaan Pasar Modal Indonesia

Dengan berbagai pencapaian sepanjang tahun, perdagangan PT Bursa Efek Indonesia (BEI) tahun 2024 resmi ditutup pada Senin (30/12). Pencapaian di pasar modal Indonesia selama tahun 2024 merupakan upaya *Self-Regulatory Organization* (SRO) pasar modal Indonesia serta dorongan dari seluruh *stakeholders*, dan tentu saja tidak lepas dari dukungan serta pengawasan yang diberikan oleh Otoritas Jasa Keuangan (OJK). Selama tahun 2024, pasar modal Indonesia tidak hanya mencatatkan pencapaian serta hal baru, tetapi juga terus berupaya dengan selalu berkembang agar selalu memberikan optimisme untuk menghadapi tahun 2025.

Direktur Utama BEI Iman Rachman menyampaikan, “Secara global, kinerja BEI masih menunjukkan daya saing yang kompetitif dibandingkan dengan bursa global lainnya. Saya bangga melaporkan bahwa pasar modal kita tidak hanya bertahan di tengah ketidakpastian global tetapi juga terus menunjukkan daya saing yang tinggi, baik di ASEAN maupun dalam skala global”.



Selengkapnya:
[Sukses Tutup Tahun 2024,
Pertumbuhan Positif
Dorong Kepercayaan Pasar
Modal Indonesia](#)

PERESMIAN PENUTUPAN PERDAGANGAN BURSA EFEK INDONESIA TAHUN 2024

Saksikan di sini:



SIARAN ULANG



bitly

IDX Milestone 2024



29 Jan 2024

Workshop & Launching ASEAN Interconnected Sustainability Eco-system (ASEAN-ISE)



19 Feb 2024

Enhancement Sistem Penyelenggara Pasar Alternatif (SPPA)



24 April 2024

Kerjasama BEI dengan Nasdaq dalam Meningkatkan Teknologi Perdagangan BEI



25 Maret 2024

Implementasi Papan Pemantauan Khusus FCA & Perubahan setelah Post Implementation Review



13 Juli 2024

Peluncuran Indeks IDX Cyclical Economy 30



2 September 2024

Peluncuran Indeks IDX-Infovesta Multi-Factor 28



21 November 2024

MoU Asean Exchanges Signing terkait Depositary Receipt Business untuk meningkatkan pertumbuhan regional



12 November 2024

Grand Launching Single Stock Futures (SSF)



9 Desember 2024

Penguatan Regulasi melalui Perubahan Peraturan II- A dan II-P Perluasan Saham Pre-Opening, AR Waran, AR dan MPM SW

Kolaborasi Sampoerna, BEI, dan IBCWE Gelar Forum WING: Solusi atas Tantangan Peran Ganda Perempuan Karier



PT HM Sampoerna Tbk (Sampoerna) berkolaborasi dengan PT Bursa Efek Indonesia (BEI) dan Indonesia Business Coalition for Women Empowerment (IBCWE) menyelenggarakan agenda forum lanjutan dari program Women's Inspiring and Networking Group (WING). Mengusung tema “*Overcoming Challenges of Leadership and Care Responsibilities*”, acara yang digelar di Main Hall BEI, Jakarta, Senin (2/12) ini fokus pada pembahasan tantangan peran ganda perempuan karier di dunia kerja, antara lain terkait dengan kiat menyeimbangkan tantangan karier dengan peran pengasuhan dalam keluarga. Melalui kegiatan ini, peserta diajak untuk mendiskusikan berbagai formulasi solusi yang dapat diadopsi oleh para pemberi kerja.

Dalam pembukaan acara WING, Direktur Keuangan, Sumber Daya Manusia, dan Umum BEI Risa E. Rustam, menyampaikan, “Berdasarkan *Census on Women in Executive Leadership Team in IDX200 Companies*, yang dilaksanakan oleh BEI bersama dengan, salah satunya, IBCWE pada 200 Perusahaan Tercatat dengan kapitalisasi pasar serta rata-rata transaksi tertinggi di BEI Tahun 2022, hanya 15% dari total peran eksekutif dipegang oleh Perempuan, dan hanya 4% yang dipimpin oleh CEO perempuan.



Selengkapnya:
[Kolaborasi Sampoerna, BEI, dan IBCWE Gelar Forum WING](#)



KONTRAK BERJANGKA INDEKS ASING

Foreign Index Futures

Pertegas Peran sebagai Penyelenggara Perdagangan Derivatif Keuangan di Indonesia, SRO Bekerja Sama dengan MSCI Kenalkan Kontrak Berjangka Indeks Asing

Bertujuan untuk menambah keragaman instrumen yang diperdagangkan, mendorong perkembangan derivatif di pasar modal Indonesia, serta menambah eksposur investasi luar negeri di pasar modal Indonesia, PT Bursa Efek Indonesia (BEI) bersama dengan PT Kliring Penjaminan Efek Indonesia (KPEI), dan PT Kustodian Sentral Efek Indonesia (KSEI), serta dukungan Otoritas Jasa Keuangan (OJK) akan meluncurkan produk derivatif baru yang disebut Kontrak Berjangka Indeks Asing (KBIA). KBIA akan menggunakan indeks atas efek yang tercatat di Bursa luar negeri sebagai *underlying*. Produk ini dapat dimanfaatkan oleh investor untuk mendapatkan eksposur atas pergerakan Indeks dengan konstituen saham-saham luar negeri.

Dukungan yang diberikan oleh OJK atas rencana penerbitan KBIA sejalan dengan amanat pada Undang-Undang Republik Indonesia Nomor 4 Tahun 2023 tentang Pengembangan dan Penguatan Sektor Keuangan (UUP2SK). Hal tersebut mengatur pengalihan kewenangan pengaturan dan pengawasan produk derivatif keuangan ke OJK yang akan efektif pada 10 Januari 2025.



Selengkapnya:

[Pertegas Peran Penyelenggara
Perdagangan Derivatif
Keuangan di Indonesia, SRO
Kenalkan KBIA](#)



BEI Perkuat Regulasi Perdagangan Efek Bersifat Ekuitas dan Waran Terstruktur melalui Pembaruan Peraturan Nomor II-A dan II-P

PT Bursa Efek Indonesia (BEI) senantiasa berupaya mewujudkan perdagangan yang teratur, wajar, dan efisien melalui penerbitan pembaruan Peraturan Nomor II-A tentang Perdagangan Efek Bersifat Ekuitas dan Peraturan Nomor II-P tentang Perdagangan Waran Terstruktur di Bursa sejak Jumat (6/12) yang akan diberlakukan mulai Senin (9/12). Pembaruan ini diatur dalam Surat Keputusan Direksi BEI dengan Nomor Kep-00196/BEI/12-2024 tentang Perdagangan Efek Bersifat Ekuitas, dan Surat Keputusan Direksi BEI dengan Nomor Kep-00197/BEI/12-2024 tentang Perdagangan Waran Terstruktur di Bursa.

BEI melakukan perluasan saham yang dapat ditransaksikan pada sesi pra-pembukaan dari yang semula mencakup saham yang tergabung pada indeks LQ45 menjadi seluruh saham di Papan Utama, Papan Pengembangan, dan Papan Ekonomi Baru. Perubahan ini didasari oleh beberapa pertimbangan guna meningkatkan efisiensi dan stabilitas pasar seperti untuk memberikan peluang proses *price discovery* yang lebih luas sehingga harga pembukaan saham dapat lebih menggambarkan kondisi pasar.



Selengkapnya:
[BEI Perkuat Regulasi
Perdagangan Efek Bersifat
Ekuitas dan Waran Terstruktur](#)

NEW FEATURES AVAILABLE

AKSes KSEI

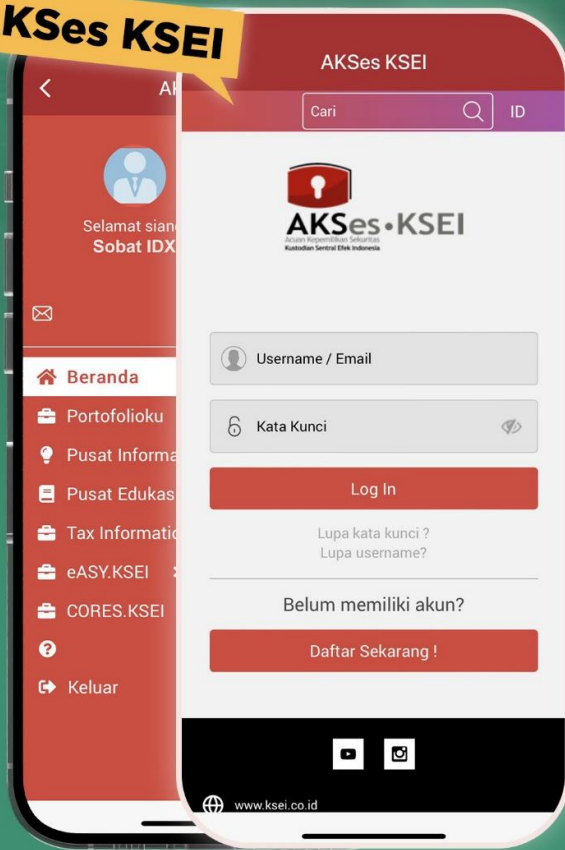

Track your portfolio
securely with
“AKSes KSEI”.

Stock Screener

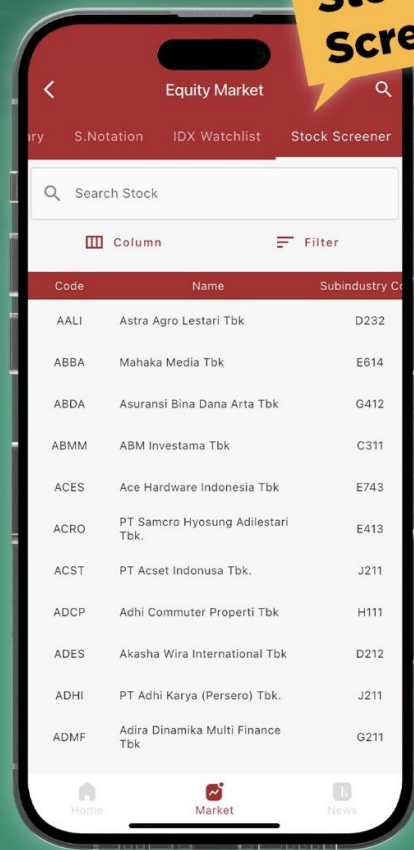

Swiftly discover stocks
suited to your filters
with “Stock Screener”.



INSTALL SEKARANG!
REFERENSI INVESTASI,
DALAM GENGAMAN



Meneguhkan Standar Audit Internal: QAIP Eksternal Pertama di BEI



Penulis:

Dedy Setiawan

Kepala Satuan Pemeriksa Internal BEI

Kontributor:

Gita Lantika

Kepala Unit Satuan Pemeriksa Internal 2
BEI

PT Bursa Efek Indonesia (BEI) terus menegaskan komitmennya dalam menjaga standar tertinggi di bidang tata kelola perusahaan, manajemen risiko, dan kepatuhan (*Governance, Risk, and Compliance/ GRC*). Salah satu langkah strategis yang diambil adalah pelaksanaan *Quality Assurance and Improvement Program* (QAIP) eksternal pertama di BEI.

Komitmen Terhadap Standar Internasional

BEI memahami bahwa transparansi, akuntabilitas, dan kepatuhan adalah pilar utama dalam operasional perusahaan. Oleh karena itu, BEI senantiasa memastikan bahwa praktik audit internal selaras dengan standar internasional, yakni *International Professional Practices Framework* (IPPF) yang diterbitkan oleh *The Institute of Internal Auditors* (IIA).

Dalam standar 1300 IPPF, Kepala Satuan Pemeriksa Internal (SPI) diwajibkan mengembangkan dan memelihara QAIP yang mencakup seluruh aktivitas audit internal. Program ini melibatkan penilaian -

internal yang dilakukan secara tahunan serta penilaian eksternal minimal sekali dalam lima tahun. Tahun 2024 menandai tonggak penting SPI BEI dengan dilaksanakannya QAIP eksternal pertama untuk mengevaluasi kesesuaian praktik audit internal terhadap standar IPPF.

Latar Belakang

Pelaksanaan QAIP eksternal ini didasarkan pada kebutuhan untuk:

1. Memastikan bahwa aktivitas Audit Internal pada SPI BEI senantiasa selaras dengan standar internasional serta praktik terbaik dalam profesi audit internal. Penelaahan ini mencakup evaluasi atas tingkat kesesuaian SPI BEI terhadap Standar Internasional Praktik Profesional Audit Internal (*International Professional Practices Framework/IPPf 2017*) yang diterbitkan oleh *The Institute of Internal Auditors* (IIA), serta Kode Etik yang berlaku.
2. Pemenuhan ketentuan yang digariskan oleh IPPF, khususnya Standar 1312 yang mewajibkan aktivitas audit internal menjalani penilaian eksternal setidaknya setiap lima tahun sekali. **Dalam konteks pemenuhan standar tersebut**, Standar 1321 IPPF secara khusus mengatur penggunaan frasa "***conforms with the International Standards for the Professional Practice of Internal Auditing***" di dalam laporan penugasan audit internal. Standar ini menyatakan bahwa frase tersebut hanya dapat digunakan jika hasil QAIP eksternal menunjukkan bahwa aktivitas audit internal benar-benar mematuhi semua Standar IPPF. Dengan demikian, penggunaan frasa ini akan menjaga kredibilitas, integritas, dan kepercayaan para pemangku kepentingan terhadap fungsi audit internal.

Ruang lingkup penilaian:

Penilaian oleh pihak eksternal dilakukan secara menyeluruh terhadap aktivitas audit internal di SPI BEI selama periode **lima tahun, yakni tahun 2019 hingga 2023**, yang mencakup:

- 1. Kepatuhan terhadap IPPF 2017 dan Kode Etik IIA** – Mengevaluasi sejauh mana praktik audit internal telah memenuhi prinsip dan persyaratan minimum yang diatur dalam standar IPPF dan kode etik IIA.
- 2. Indikator Penilaian** – Penilaian dilakukan terhadap 151 indikator yang berasal dari 12 standar dan praktik terbaik audit internasional.
- 3. Maturitas Aktivitas Audit Internal** – Mengukur tingkat kematangan proses, metodologi, dan pengendalian mutu audit internal.
- 4. Rekomendasi Peningkatan** – Penyusunan rekomendasi strategis untuk meningkatkan efektivitas audit internal di masa depan.
- 5. Pemetaan Terhadap Standar Baru (GIAS 2025)** – Mempersiapkan SPI BEI untuk mengadopsi *Global Internal Audit Standards* (GIAS) yang efektif mulai 9 Januari 2025.

Hasil dan Capaian

Hasil penilaian menunjukkan bahwa SPI BEI telah mencapai Tingkat kinerja yang sangat baik. Dari keseluruhan area yang dievaluasi:

1. Sebagai besar area berada pada tingkat maturitas **“Managed”**, yang mencerminkan proses yang terstruktur, terkendali dan berjalan sesuai standar yang telah ditetapkan.
2. Beberapa area lainnya telah mencapai Tingkat **“Optimized”**, yang merupakan level maturitas tertinggi.

Hal ini menunjukkan adanya proaktivitas luar biasa, inovasi yang signifikan, serta orientasi yang kuat pada perbaikan berkelanjutan.

Capaian ini mencerminkan praktik audit internal yang efektif dan sesuai dengan standar internasional.

Direksi menyambut baik capaian ini sebagai refleksi atas kerja keras tim SPI dan kolaborasi seluruh bagian terkait. Direktur Utama BEI Bapak Iman Rachman, menegaskan pentingnya evaluasi eksternal ini sebagai bagian dari upaya berkelanjutan untuk menjaga kepercayaan dan integritas perusahaan. Menurut beliau, *"Pencapaian ini adalah hasil kerja keras dan kolaborasi seluruh tim SPI. Dengan QAIP eksternal pertama ini, kami berharap SPI BEI semakin mampu memberikan kontribusi nyata dalam memperkuat tata kelola perusahaan yang baik. Ke depan, kami akan terus mendukung SPI dalam menjaga standar profesionalisme yang tinggi agar BEI tetap menjadi institusi yang dipercaya dan dihormati."*

Komite Audit juga memberikan apresiasi atas pencapaian ini dan melihatnya sebagai bukti nyata komitmen perusahaan dalam meningkatkan kualitas audit internal. Dalam kesempatan terpisah, Ketua Komite Audit BEI Bapak Karman Pamurahardjo, menyampaikan bahwa *"Penilaian eksternal ini bukan hanya cerminan dari kualitas audit internal yang telah berjalan, tetapi juga komitmen BEI untuk selalu berbenah dan meningkatkan diri. Kami mengapresiasi hasil positif yang dicapai dan berharap bahwa proses ini akan menjadi katalisator perbaikan dan inovasi berkelanjutan di masa mendatang."*

Implikasi

Keberhasilan QAIP eksternal memberikan SPI BEI hak untuk menggunakan frasa "***conforms with the International Standards for the Professional Practice of Internal Auditing***" dalam setiap laporan penugasan, sebagaimana diatur dalam Standar 1321 IPPF. Penggunaan frasa ini menjadi simbol kredibilitas dan integritas SPI BEI di mata pemangku kepentingan.

Selain itu, **QAIP eksternal terhadap SPI BEI ini merupakan QAIP eksternal pertama yang dilakukan dalam sejarah BEI**. Hal ini menjadi prestasi dan tonggak penting (*legacy*) bagi perusahaan di bidang GRC.

Penutup

Pencapaian ini tidak lepas dari dukungan penuh Direksi, Komite Audit, serta seluruh divisi di BEI yang berkontribusi secara kolaboratif, dan tentunya dedikasi dari seluruh tim SPI. Dengan semangat profesionalisme, integritas, dan inovasi, SPI BEI akan terus melangkah maju sebagai mitra strategis perusahaan, memberikan dampak nyata dalam mendukung pertumbuhan dan keberlanjutan BEI di masa depan.

SPI BEI berkomitmen untuk menjaga standar tertinggi, tidak hanya dalam menjalankan audit internal, tetapi juga dalam memastikan BEI tetap menjadi institusi yang terdepan dalam praktik tata kelola dan manajemen risiko.

Referensi

The Institute of Internal Auditors (IIA). (2017). International Professional Practices Framework (IPPF): Standard 1300 – Quality Assurance and Improvement Program, Standard 1312 – External Assessments, Standard 1321 – Use of "Conforms with the International Standards for the Professional Practice of Internal Auditing".



Indonesia Stock Exchange
Bursa Efek Indonesia



SAKSIKAN!

**KARENA
URUSAN
MASA DEPAN,**

**HARUS
TERDEPAN**

Saksikan di sini:



bitly



Indonesia Stock Exchange

Pencatatan Perdana 2 Saham, 1 Obligasi, dan 1 Sukuk Ijarah Berkelanjutan di BEI pada Desember 2024



Pada Kamis (5/12), perdagangan PT Bursa Efek Indonesia (BEI) dibuka dalam rangka pencatatan perdana saham PT Adaro Andalan Indonesia Tbk (AADI) di papan utama BEI. AADI merupakan perusahaan tercatat ke-40 yang tercatat di BEI pada tahun 2024. Pada Senin (16/12), perdagangan BEI dibuka dalam rangka pencatatan Obligasi Berkelanjutan I Tahap I Tahun 2024 dan Sukuk Ijarah Berkelanjutan I Tahap I Tahun 2024 oleh PT Pos Indonesia (Persero).

Keesokan harinya, pada Kamis (19/12), perdagangan BEI dibuka dalam rangka pencatatan perdana saham PT Daya Intiguna Yasa Tbk (MDIY) di papan utama BEI. MDIY merupakan perusahaan tercatat ke-41 yang tercatat di BEI pada tahun 2024.

CSR Penanaman Mangrove di Teluk Benoa



Pada Senin (2/12) BEI bersama KPEI, dan KSEI menyelenggarakan CSR bersama dengan komunitas Mangrove Rangers. Kegiatan CSR kali ini berupa pemberian donasi 13.800 bibit pohon mangrove yang ditanam melalui 46 guludan di Teluk Benoa, Bali.

CSR Pengadaan Air di Desa Poh Bergong

Pada Senin (2/12), BEI bersama dengan KPEI, dan KSEI menyelenggarakan Seremoni Serah Terima Bantuan Pengadaan Air kepada Rotary Club Bali Taman di Desa Poh Bergong, Buleleng, Bali. CSR ini merupakan bagian dari rangkaian peringatan HUT Pasar Modal Indonesia.



JAFF Market 2024: Opsi Pendanaan di Pasar Modal bagi Industri Film



Pada Selasa (3/12) s.d. Kamis (5/12) BEI turut berpartisipasi dalam acara JAFF Market (Jogja-NETPAC Asian Film Market (Jogja Expo Center, Yogyakarta). Dalam kesempatan ini, BEI berkolaborasi bersama Kemenparekraf dan Hijra Bank untuk memberikan wawasan mengenai pendanaan kepada para pelaku industri kreatif, termasuk perusahaan perfilman dan industri pendukungnya.

Sustainable Stock Exchange Roundtable (SSER)

Pada Rabu (4/12), telah diselenggarakan Sustainable Stock Exchange Roundtable (SSER) oleh China SIF, UN Sustainable Stock Exchanges Initiative (UN SSE), Sustainable Banking and Finance Network (SBFN) yang didukung oleh IFC, dan CDP China. Dalam pidatonya, Direktur Utama BEI Iman Rachman menyampaikan BEI bangga berkontribusi dalam memajukan standar pengungkapan keberlanjutan yang sejalan dengan tolok ukur global, seperti Standar ISSB.



Pasar Modal Selenggarakan CSR berupa Pembuatan Sumur Bor di Gunung Kidul

Pada Kamis (12/12), BEI bersama dengan KPEI, dan KSEI menyelenggarakan seremoni penyerahan CSR berupa Pembuatan Sumur Bor di pendopo kantor Kelurahan Wiladeg, Gunung Kidul, Yogyakarta. CSR ini merupakan bagian dari rangkaian peringatan HUT Pasar Modal Indonesia.



Economic and Capital Market Outlook 2025



Pada Selasa (17/12), BEI menyelenggarakan acara Seminar Economic & Capital Market Outlook 2025 dengan tema “Dampak Faktor Geopolitik terhadap Outlook Ekonomi dan Pasar Modal 2025”. Acara yang dihadiri oleh para pelaku pasar modal ini dibuka dengan *keynote speech* Direktur Utama BEI Iman Rachman.

Pasar Modal Salurkan Bantuan untuk Lingkungan dan Dukung Program Pemerintah pada Sektor Pendidikan

Pada Jumat (20/12), BEI bersama KPEI, dan KSEI menyelenggarakan penyerahan bantuan penanaman mangrove dan bantuan pendidikan di Kota Semarang, Jawa Tengah. Bantuan tersebut merupakan CSR dari pasar modal Indonesia yang bekerja sama dengan Yayasan Benih Baik (BenihBaik) untuk penyaluran bantuan. BenihBaik merupakan yayasan yang fokus pada beragam isu sosial, kemanusiaan, kebudayaan, keagamaan, dan kesejahteraan sosial.



Selengkapnya:
[IDX > Berita > Berita](#)



True or False

QUIZ & GIVEAWAY* | QUIZ & GIVEAWAY* | QUIZ & GIVEAWAY*

1

Indeks LQ45 hanya mencakup saham dari perusahaan-perusahaan yang bergerak di sektor teknologi

2

Saham yang terdaftar di BEI dapat diperdagangkan di luar Indonesia, tetapi hanya oleh investor asing

3

Produk *Exchange-Traded Fund (ETF)* yang diperdagangkan di BEI dapat mewakili komponen saham di indeks tertentu



Instruksi:

Tentukan apakah jawaban dari pertanyaan di atas adalah benar atau salah!

*Syarat & Ketentuan Berlaku, yaitu:

- Follow Instagram resmi BEI @indonesiastockexchange
- Jawaban ditulis di kolom komentar postingan Giveaway @indonesiastockexchange (<https://linktr.ee/indonesiastockexchange>) dengan *mention* 3 teman
- Hadiah spesial dari BEI berupa uang elektronik
- Pengundian pemenang akan dilakukan hanya untuk akun yang menjawab dengan benar serta merupakan *followers* Instagram @indonesiastockexchange
- Pengumuman dilakukan pada akhir bulan Januari 2025 melalui Instagram resmi BEI
- Keputusan BEI bersifat final & tidak dapat diganggu gugat

Edisi 25 | November 2024

IDXBELL

MONTHLY E-TABLOID

PT Bursa Efek Indonesia
Indonesia Stock Exchange

www.idx.co.id

[@indonesiastockexchange](#) | [@idx_bei](#) | [Indonesia Stock Exchange](#)

[@idx_bei](#) | [Indonesia Stock Exchange](#)

150515 (National) | 0811 81 150515 | contactcenter@idx.co.id

Saran & Masukan
untuk IDXBell:



bit.ly/idxetabloidfeedback